Кейс 1. м. Умань
Експертний висновок про стан вентсистем.

Вентилятори знаходяться в задовільному стані! Ознаки корозії відсутні. Залипання чи тертя - немає. Основне джерело забруднення - пил та пилоподібні часточки, які сублімуються і накопичуються. Гнучкі вставки цілі, без тріщин. Повітропроводи - дуже засмічені пилом, а саме дивне, що навіть припливна система (зазвичай вона чиста).Гнилих ділянок або з ознаками корозії - не виявлено. В деяких приміщеннях розводка від повітропроводів до анемостатів виконана гофрою, яку почистити механічно- неможливо. Але враховуючи що ця ділянка незначна, цей факт не створює проблем. Кріплення повітроводів по всіх системах - задовільне, ні одного дефекту невиявлено.

Лабіринтні фільтри на перший погляд були чисті і регулярно мились персоналом, але весь бруд був схований у внутрішній частині.
При регулярній очистці системи, вентиляція буде жити десятиліттями. Рекомендується не допускати до стану забруднення як було зараз, адже пил легкозаймистий і це створює пожежну небезпеку

Кейс 2. м. Умань

Експертний висновок про стан вентсистем.

Система давно не очищалася і була забруднена осадами із пилу і жирних частинок, про це свідчить візуальний огляд і хмара пилу яка піднялася після запуску
вентилятора, після того як збили відкладення пилу зі стінок повітропроводу. Виявлено сліди пожовтіння металу яке у майбутньому призведе до корозії, але це тільки на ділянці яка найближче контактує з жарогенеруючим обладнанням. На даний момент це не суттєво.

Кріплення повітроводів по всіх системах - задовільне, ні одного дефекту невиявлено.

Звернули увагу на один анемостат у якому верхня половина заклеєна скотчем
при тому що він справний. Можна припустити що це через те, що він дує на датчик сигналізації, і через те що повітря містить багато пилу (що було виявлено), датчик хибно спрацьовує. Рекомендується при плановому ТО замінити цю ділянку на коліно90* і опустити потік повітря вниз. Або ж залишити зі скотчем так як є. Відсутні два анемостати на гілках. Рекомендується їх встановлення, адже їх відсутність розбалансовує систему. (Фото) Вентилятор встановлений зовні має певні нюанси, які не дозволяють обслугувати його повноцінно. Дуже короткий кабель не дозволяє демонтуватикрильчатку (є великий ризик пошкодити обладнання), а спосіб його кріплення не
дозволяє демонтуати його секція за секцією (змонтований в кутку і не дотягнутися до кутової гайки. Плюс значна вага на криші із профнастилу може його пошкодити. Тому нами було прийнято рішення дістатися до крильчатки через кінцеву секцію. Цедозволило грубо оббити область вентилятора від накладень, але не дозволило зробити фото-звіт.

Рецензія:

Враховуючи що основний тип забруднення - це пил, який є легкозаймистим, рекомедується частіше виконувати очистку усієї вентиляційної системи, за для дотримання пожежної безпеки. В цілому стан системи вентиляції - задовільний.

Кейс 3. Черкаси

ВАЖЛИВО! У ході роботи була проведена діагностика стану вент системи. Рекомендується звернути увагу на наступне:

1. Потрібна термінова заміна гофри на ділянці від зонта печі до трійника. Гофра майже повністю прогоріла і розсиплеться в будь-який момент. В тому числі дросель клапан, який готовий розсипатися.

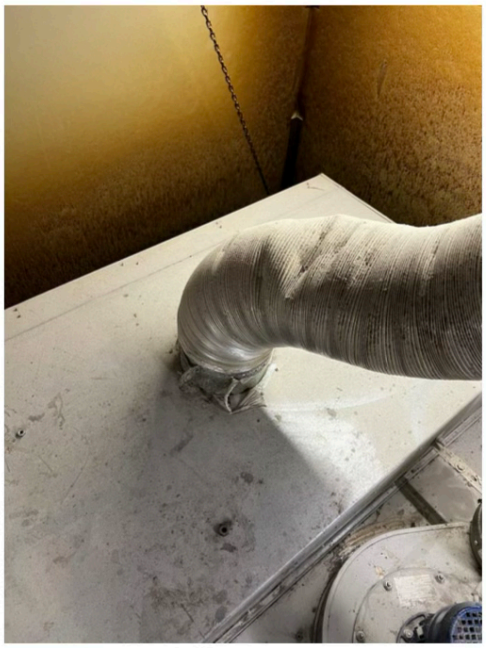

2. Рекомендується замінити вертикальну ділянку від печі та 2 метри вертикальної. Через відкладення креозоту який неможливо відчистити ні хімічно ні механічно. Метал оцинковки на тій ділянці вже дефеормовано і через певний час розсиплеться. Орієнтовно - рік - два до повного прогару, але рекомендуємо не. Затягувати, адже креозот легко займається.

3. Зворотній клапан, який встановлено на ділянці від зонта варочнох поверхні до магістралі, був залипщий у закритому положення і не виконував свою функцію. Рекомендовано регулярно приділяти увагу даному клапану хоча б раз на 3 місяці або при відчутті що зонт став гірше працювати.

Кейс 4. Черкаси.

Експертний висновок

Стан вентилятора №1 Цілком задовільний. Биття валу відсутнє, критичної корозії немає.

Стан вентилятора №2 (зонт) - поганий. Він став гірше працювати не через бруд, а через ослаблення силової частини (робота в агресивних умовах). Після очистки він став працювати краще, але це виключно через очистку забитого фільтра. Вентилятор як обертався слабо до чистки так і обертався слабо. Та й відклдення на лопатках були ен такі значні що б вплинути на роботу. А от те що він довгий час працював в гарячому середовищі і з забитим фільтром - через це його обмотки «зносились» і через це впала продуктивність